

Panorama de la educación en Barranquilla

El Laboratorio de Economía de la Educación de la Pontificia Universidad Javeriana, pone a disposición de los hacedores de política pública y de la ciudadanía en general este documento con información estadística relevante del sistema educativo a nivel departamental y de las principales ciudades del país, como insumo para implementar acciones y políticas que garanticen un desarrollo integral, pertinente y en condiciones de calidad para los niños, niñas, jóvenes y adolescentes colombianos. Este documento presenta información sobre:

Educación básica y media

Educación para el trabajo y desarrollo humano (ETDH)

Educación superior

Población de Barranquilla

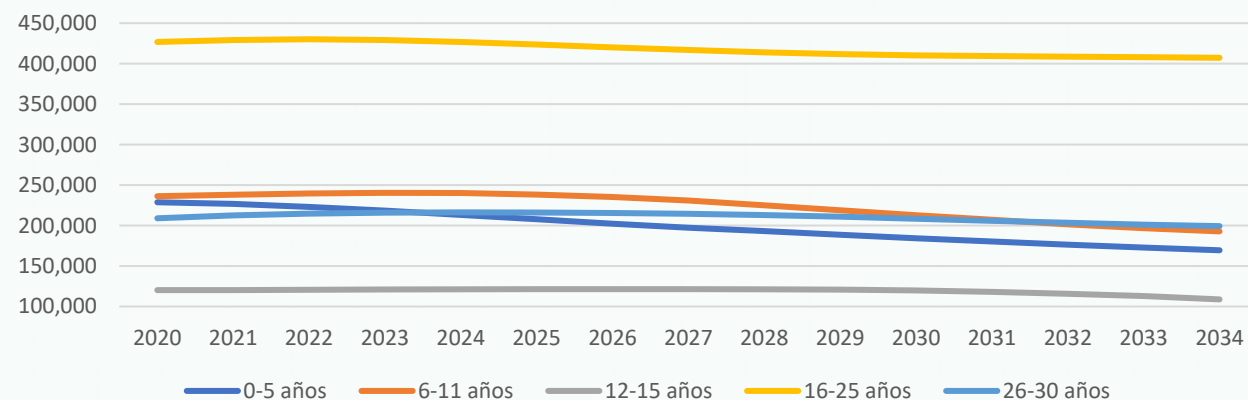

Menores de 15 años

En 2023: 579,924
En 2028: 539,448

Entre 15 y 30 años

En 2023: 725,746
En 2028: 708,206

Tasas de cobertura por nivel educativo 2022

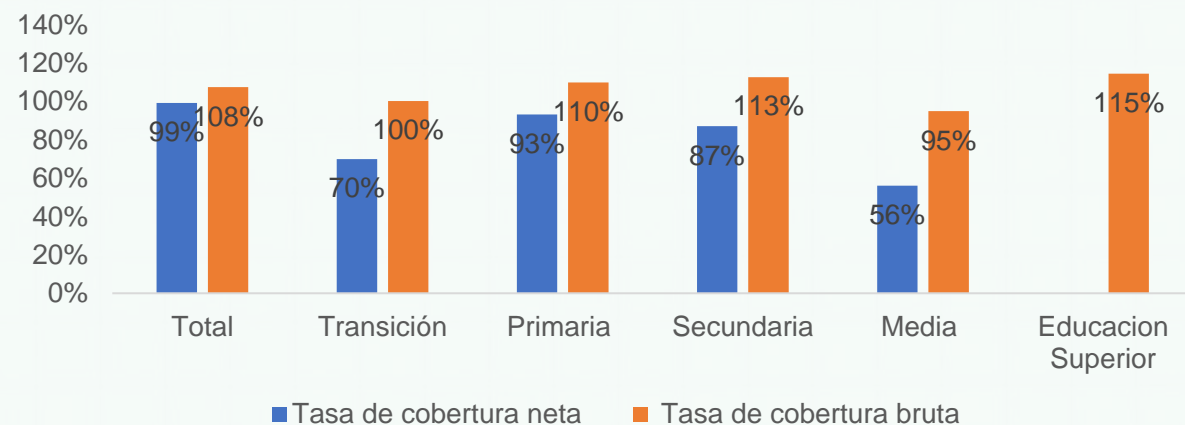

Educación Básica y media

Matrícula y tasas eficiencia

Datos 2022

Matrícula en Barranquilla por sector educativo

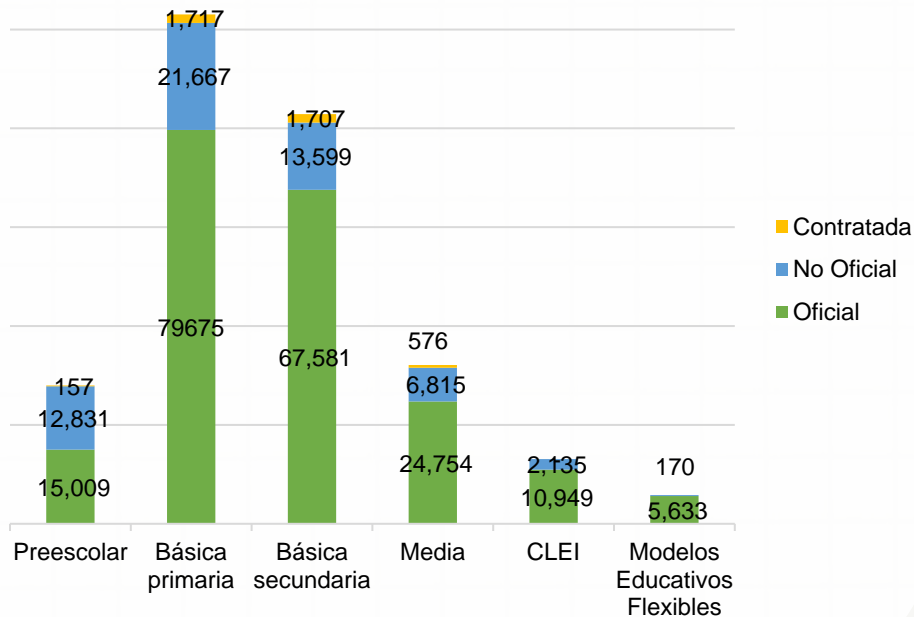

264.975
estudiantes
matriculados

203.601
matriculados
en el sector
oficial

Equivale al
76%



93
matriculados en
zonas rurales

	Tasa aprobados	Tasa reprobados	Tasa de desertores
Preescolar	95.54	1.23	3.23
Básica primaria	91.18	6.24	2.58
Básica secundaria	87.95	9.6	2.45
Media	94.15	4.56	1.29

*Ciclo Lectivo Especial Integrado: modalidad de bachillerato por ciclos que le permite a jóvenes y adultos finalizar sus estudios de bachillerato.

Educación Básica y media

Instituciones Educativas Datos 2022



494 colegios



184 colegios del sector oficial



76 colegios del sector oficial tienen jornada única.



3 sedes oficiales están en la ruralidad.



98% sedes cuentan con internet.

9 estudiantes por computador.



71% de los docentes son mujeres.

Personal en establecimientos educativos por sector

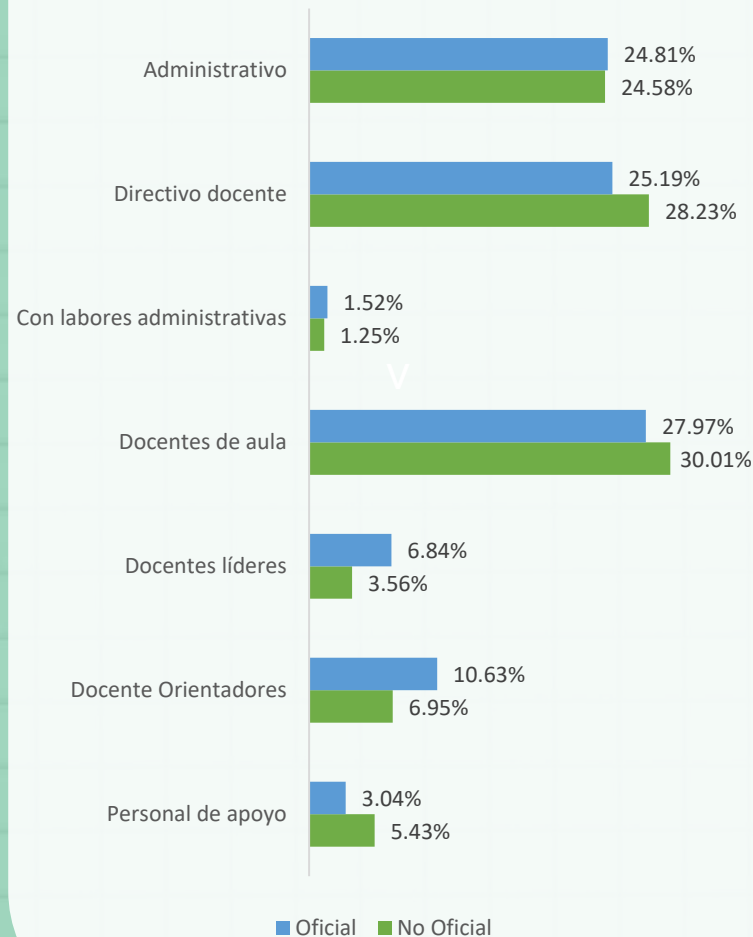

Nivel educativo de los docentes

Nivel educativo	Total docentes	
	5,473	
Bachillerato	Pedagógico	143
	Técnico	26
	Normalista superior	579
Perito experto o técnico en educación	93	
Tecnólogo en educación	143	
Técnico o tecnólogo diferente a educación	36	
Licenciado	2,597	
Profesional diferente a licenciado	522	
Posgrado	Pedagógico	1209
	No pedagógico	72
Sin titulación o acreditación educativa	53	

Pruebas Saber 11 y Tránsito Inmediato a Educación Superior

Datos 2022

Puntaje Pruebas Saber 11

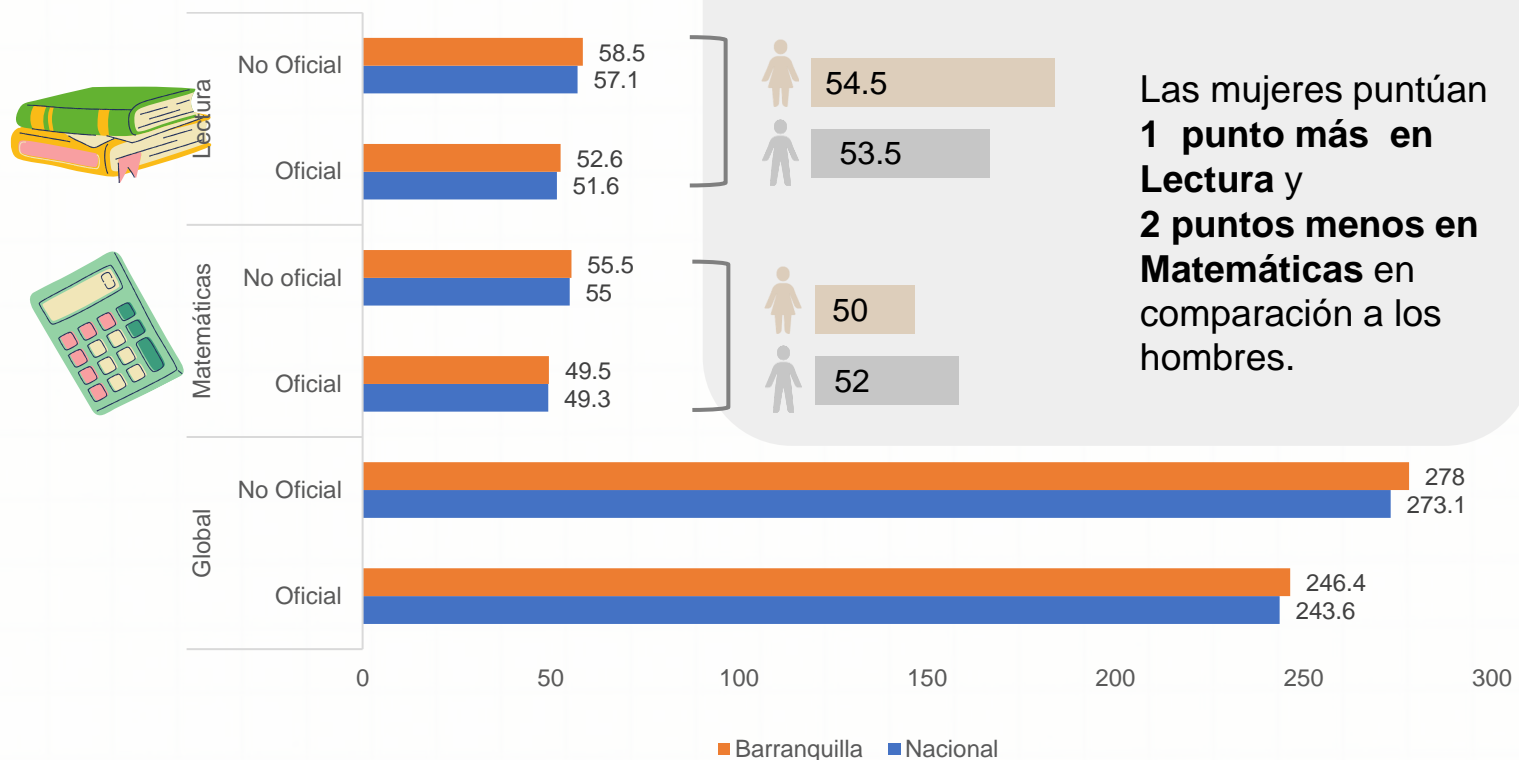

Brechas de género

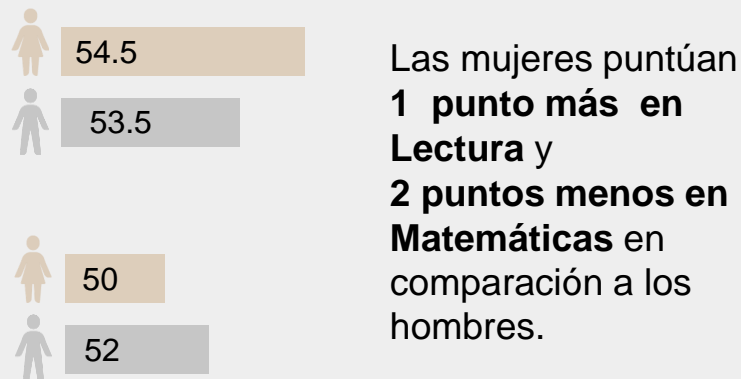

Tasa de Tránsito Inmediato

51,33%

de los estudiantes recién graduados del colegio, ingresan de forma inmediata a la educación superior.

10 puntos por encima de la tasa de tránsito inmediato nacional, que se ubica en

41,08%

Educación para el trabajo y desarrollo humano (ETDH)

Datos 2022



97

✓ Instituciones ETDH



32

Instituciones ETDH cuentan con algún certificado de calidad.



47,740

personas matriculadas en algún programa de ETDH.

Las **áreas** con el mayor número de matriculados en EDTH son

Idiomas

Ventas y servicios

Salud

Proporción de programas ETDH por área de desempeño y certificación de calidad

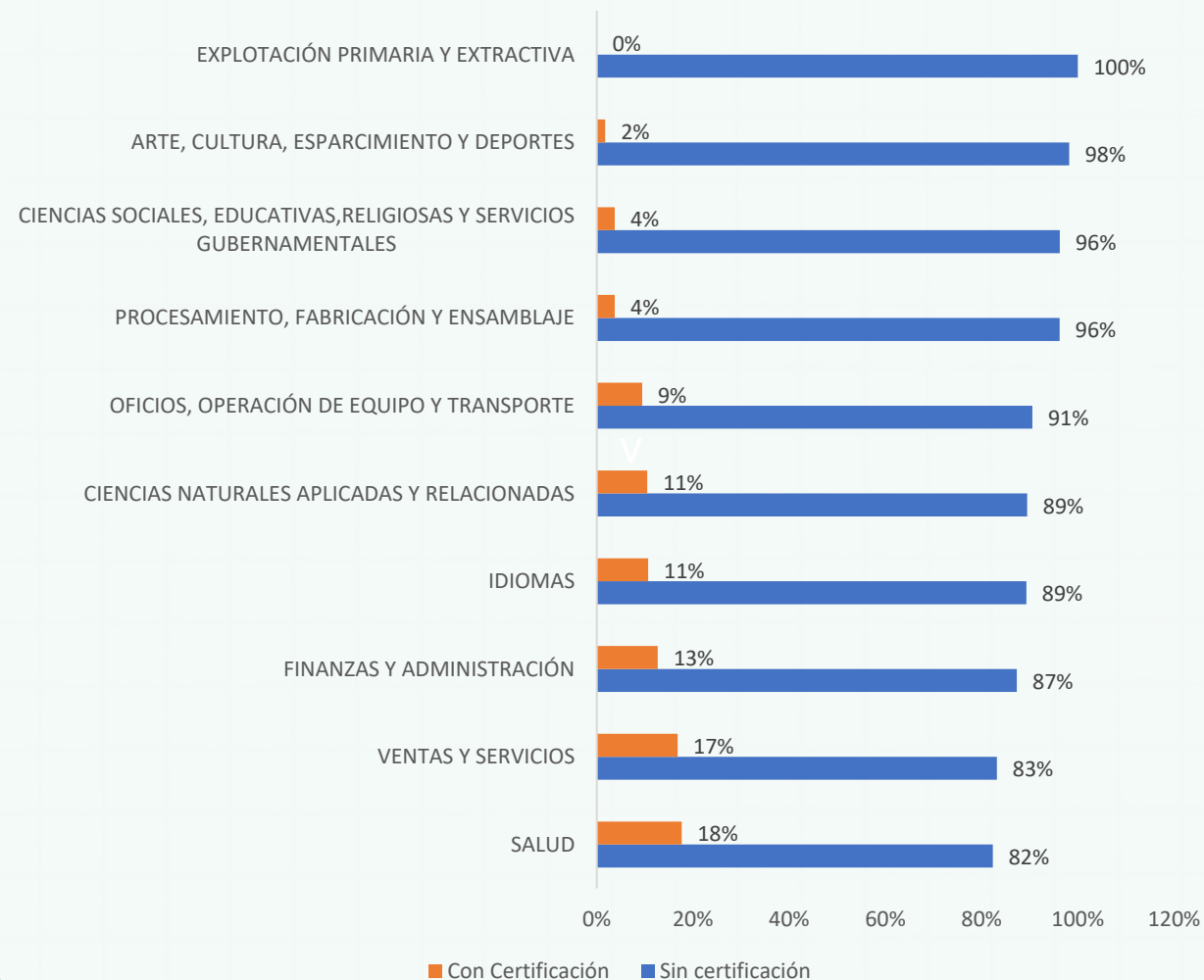

Educación Superior

Datos 2022

Matrícula

	Barranquilla	NACIÓN
Matrícula total de educación superior	129,577	2,466,228
Matrícula en programas de pregrado	122,150	2,284,637
Matrícula en programas de posgrado	7,419	181,591
Matrícula primer curso** pregrado	23,620	757,276
Matrícula primer curso posgrado	3,330	144,380



Matrícula por sector

Oficial
43.275

Privado
86.302

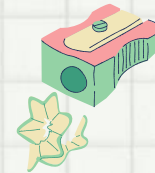

Tasa de Deserción Cohorte*

Barranquilla
47.76%*

Nacional
41,08%

Matrícula y graduados por nivel de formación

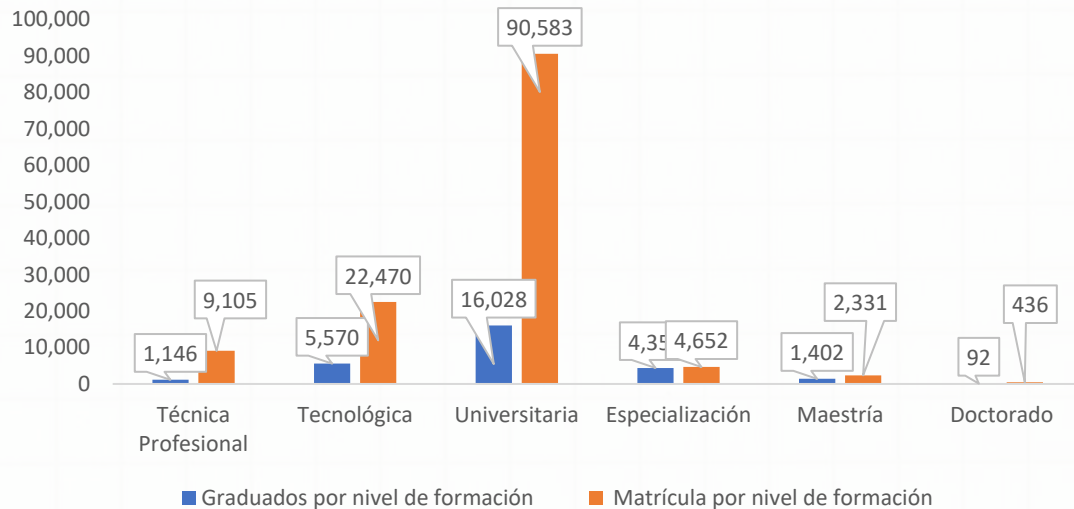

Número de IES acreditadas

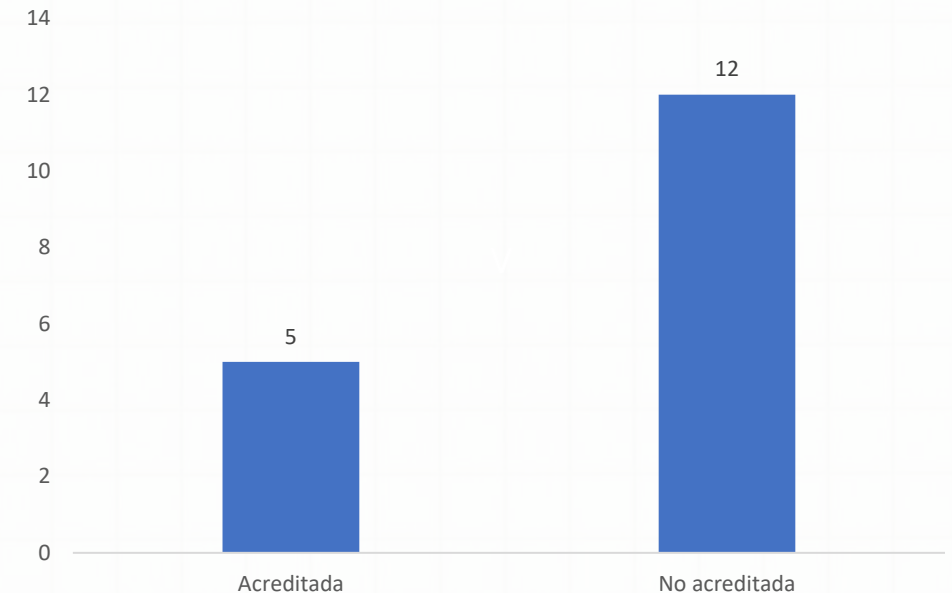

* Tasa de deserción cohorte para el 10 periodo con corte 2016-1

**Nuevos estudiantes que ingresan a primer semestre del programa académico o llamados "primiparos".

***Matrícula total calculada como el promedio de ambos semestres del 2022

1

La ampliación de la cobertura neta de la educación media en la ciudad representa un desafío importante, ya que actualmente un 44% de la población en la edad de estudio no cuenta con acceso a este nivel educativo. Del mismo modo, la cobertura en educación preescolar es insuficiente, ya que el 30% de los menores no acceden a este nivel educativo.

2

La reprobación en la educación secundaria básica, comprendida entre los grados 6° y 9°, es un problema que requiere atención inmediata. Actualmente, un 9,6% de los estudiantes enfrenta dificultades en su desempeño académico. Es esencial implementar sistemas de apoyo educativo que no solo aumenten las posibilidades de aprobación, sino que también mejoren la calidad general de la educación y reduzca la deserción.

3

Los resultados de las pruebas Saber 11 reflejan una brecha alta en matemáticas en contra de las mujeres. Estos resultados ponen de manifiesto una preocupante problemática en cuanto a la calidad de la educación básica y media en esta región, para romper estereotipos de género y lograr condiciones equitativas entre hombres y mujeres.

4

Solamente el 51,3% de los estudiantes realiza una transición inmediata hacia la educación superior. En el año 2022, en la ciudad, 23 mil estudiantes se encuentran matriculados en el primer curso de educación superior, en contraste con los 32 mil estudiantes de grado décimo y undécimo, que constituyen la demanda potencial. Esta disparidad pone de manifiesto una problemática significativa en el acceso a la educación superior de los pobladores de Barranquilla ya que esta ciudad es receptora de estudiantes. Además, se acentúa por la falta de calidad en la formación en EDTH, dado que, de las 97 instituciones habilitadas para la formación, únicamente 32 cuentan con certificación de calidad.

5

En Barranquilla, hay estudiantes 284 por cada docente orientador. Esta proporción dificulta el ejercicio de acompañamiento por parte de los docentes orientadores, a pesar de ser de las más bajas del puede generar un déficit de atención en los problemas de salud emocional y mental de los estudiantes. A su vez, esto puede afectar negativamente los resultados académicos.

Glosario:

- Cobertura Neta: Cantidad o porcentaje de estudiantes matriculados en el sistema educativo; sin contar los que están en extraedad (por encima de la edad correspondiente para cada grado). (MEN, sf)
- Cobertura Bruta: corresponde a la relación porcentual entre los alumnos matriculados en un nivel de enseñanza específico (independiente de la edad que tengan) y la población escolar que tiene la edad apropiada para cursar dicho nivel. Es factible que en el cálculo de este indicador se obtengan resultados de cobertura mayores a 100%, debido a que toda, o la mayoría de la población en esta edad se encuentra cubierta por el sistema educativo y adicionalmente se encuentran matriculados alumnos en Extraedad (DANE, 2020)
- Tasa de aprobados: Proporción de estudiantes que aprueba un ciclo académico.
- Tasa de reprobados: Proporción de estudiantes que reprueba un ciclo académico.
- Tasa de deserción: Proporción de estudiantes que no culmina su ciclo académico.

Fuentes:

- DANE (2022). Educación Formal Censo C600 anexos. Recuperado el septiembre de 2023, de DANE <https://www.dane.gov.co/index.php/estadisticas-por-tema/educacion/poblacion-escolarizada/educacion-formal>
- DANE (2022). Educación Formal Censo C600 MICRODATOS. Recuperado el septiembre de 2023, de DANE <https://microdatos.dane.gov.co/index.php/catalog/EDU-Microdatos>
- ICFES (2022) SABER 11. Recuperado el septiembre de 2023, de DATAICFES.
- MEN (2022). Sistema nacional de información de la educación superior – SNIES. Bases de datos consolidadas <https://snies.mineducacion.gov.co/portal/ESTADISTICAS/Bases-consolidadas/>
- MEN (2022). Aplicativo bsucando colegio. Recuperado el septiembre de 2023 de <https://sineb.mineducacion.gov.co/bcol/app?service=page/BuscandoColegio>
- MEN (2022). Sistema nacional de información de la educación superior – SNIES. Informes departamentales <https://snies.mineducacion.gov.co/portal/Informes-e-indicadores/Perfiles-departamentales-de-Educacion-Superior/>
- SPADIES - MEN. (s.f.). Sistema para la Prevención y Análisis de la Deserción en las Instituciones de Educación Superior - SPADIES. Recuperado el septiembre de 2023, de Ministerio de Educación Superior: <https://spadies3.mineducacion.gov.co/spadiesWeb/#/page/login>
- OLE-MEN. Observatorio Observatorio Laboral para la Educación. Recuperado el septiembre de 2023, de Ministerio de Educación Superior: <http://bi.mineducacion.gov.co:8380/eportal/web/men-observatorio-laboral/tasa-de-cotizacion-por-programas>



Pontificia Universidad
JAVERIANA
Bogotá

LEE LABORATORIO
DE ECONOMÍA
DE LA EDUCACIÓN

Octubre 2023

LEE.javeriana.edu.co