

Panorama de la educación en La Guajira



El Laboratorio de Economía de la Educación de la Pontificia Universidad Javeriana, pone a disposición de los hacedores de política pública y de la ciudadanía en general este documento con información estadística relevante del sistema educativo a nivel departamental y de las principales ciudades del país, como insumo para implementar acciones y políticas que garanticen un desarrollo integral, pertinente y en condiciones de calidad para los niños, niñas, jóvenes y adolescentes colombianos. Este documento presenta información sobre:

Educación básica y media

Educación para el trabajo y desarrollo humano (ETDH)

Educación superior

Población de LA GUAJIRA

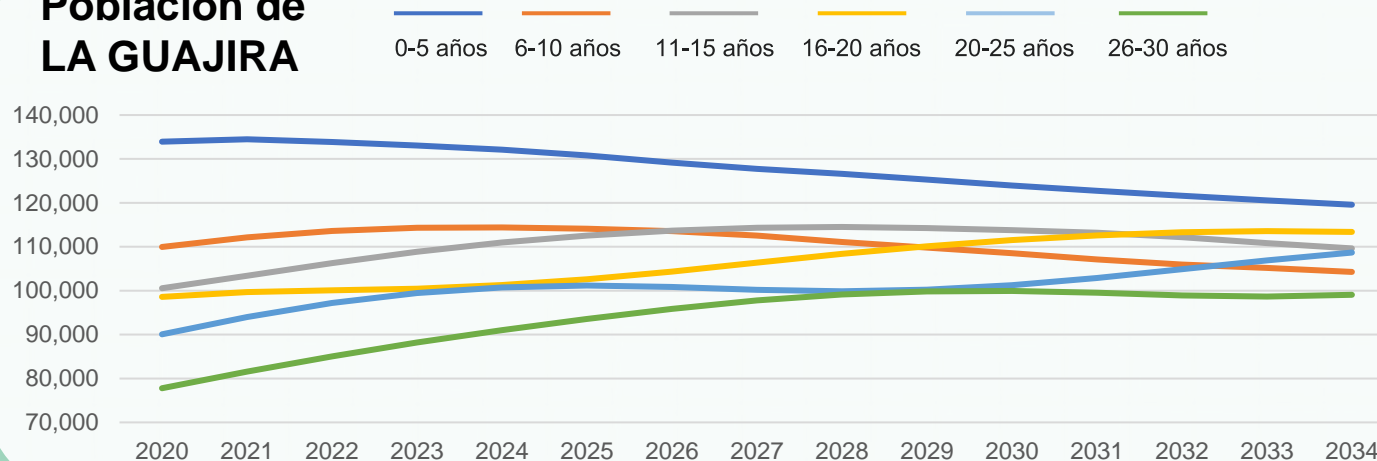

Menores de 15 años

En 2023: 356,255
En 2028: 352,201

Entre 15 y 30 años

En 2023: 288,111
En 2028: 307,378

Tasa de cobertura 2022

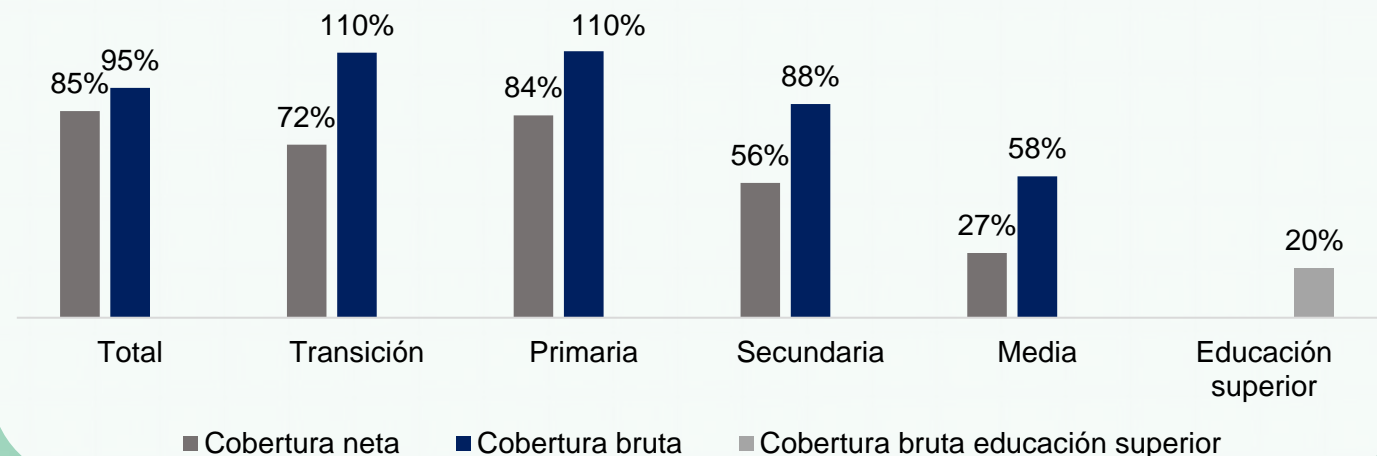

Educación Básica y media

Matrícula y tasas eficiencia

Datos 2022

Matrícula en La Guajira por sector y nivel educativo

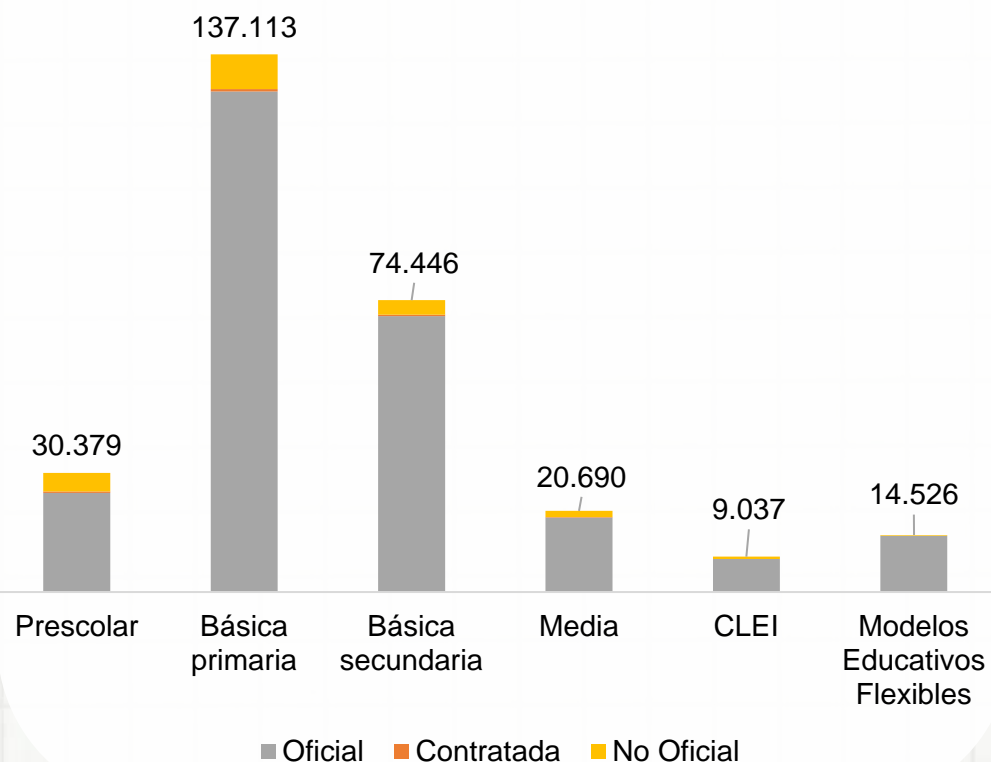

286.191
estudiantes
matriculados

265.059
matriculados
en el sector
oficial

Equivale al
93%



156.842
matriculados en
zonas rurales

	Tasa aprobados	Tasa reprobados	Tasa de desertores
Preescolar	92.47	2.64	4.89
Básica primaria	85.5	9.54	4.97
Básica secundaria	81.59	12.75	5.66
Media	89.29	7.29	3.42

*Ciclo Lectivo Especial Integrado: modalidad de bachillerato por ciclos que le permite a jóvenes y adultos finalizar sus estudios de bachillerato.

Educación Básica y media

Instituciones Educativas Datos 2022



401 colegios



208 colegios del sector oficial



107 colegios del sector oficial tienen jornada única.



149 sedes oficiales están en la ruralidad.



52% sedes cuentan con internet.

19 estudiantes por computador.



70% de los docentes son mujeres.

Personal en establecimientos educativos por sector

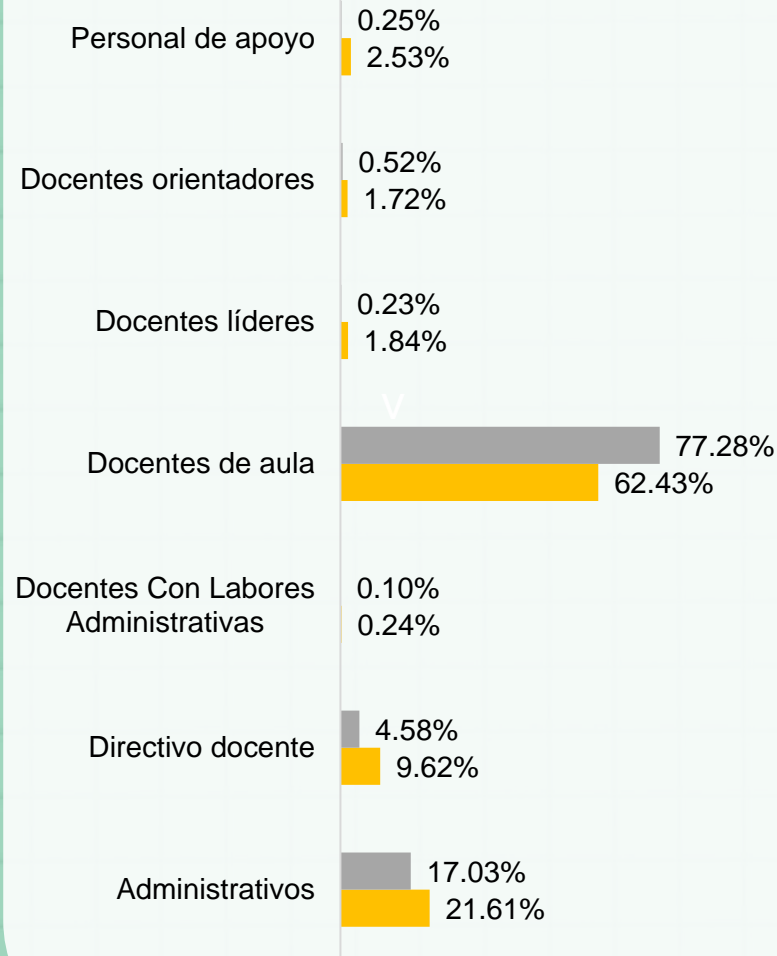

■ Oficial ■ No Oficial

Nivel educativo de los docentes

Nivel educativo	Total docentes	
	11,840	
Bachillerato	Pedagógico	1,547
	Técnico	338
	Normalista superior	1,456
Perito experto o técnico en educación	114	
Tecnólogo en educación	218	
Técnico o tecnólogo diferente a educación	50	
Licenciado	5,190	
Profesional diferente a licenciado	1,247	
Posgrado	Pedagógico	1,527
	No pedagógico	65
Sin titulación o acreditación educativa	88	

Pruebas Saber 11 y Tránsito Inmediato a Educación Superior

Datos 2022

Puntaje Pruebas Saber 11

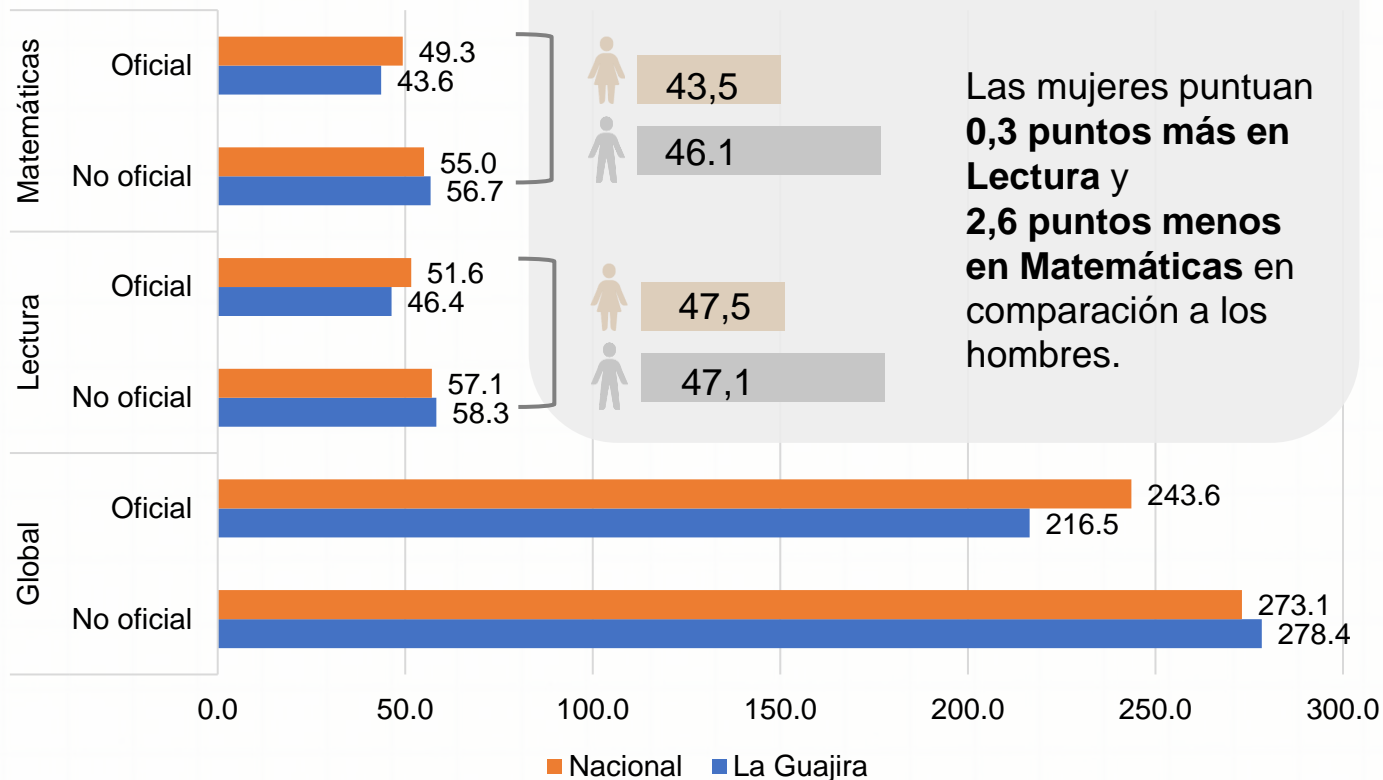

Brechas de género

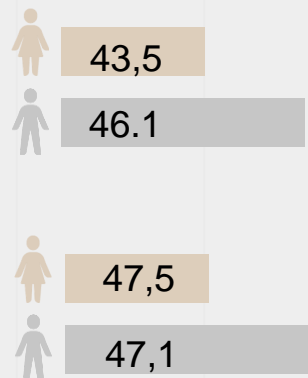

Las mujeres puntúan **0,3 puntos más en Lectura** y **2,6 puntos menos en Matemáticas** en comparación a los hombres.

Tasa de Tránsito Inmediato

38,05%

de los estudiantes recién graduados del colegio, ingresan de forma inmediata a la educación superior.

10 puntos por encima de la tasa de tránsito inmediato nacional, que se ubica en

41,08%

Educación para el trabajo y desarrollo humano (ETDH)

Datos 2022



50 Instituciones ETDH



2 Instituciones ETDH cuentan con algún certificado de calidad.



3,822 personas matriculadas en algún programa de ETDH.

Las **áreas** con el mayor número de matriculados en EDTH son

Salud

Ventas y servicios

Finanzas y administración

Número de instituciones ETDH por municipio

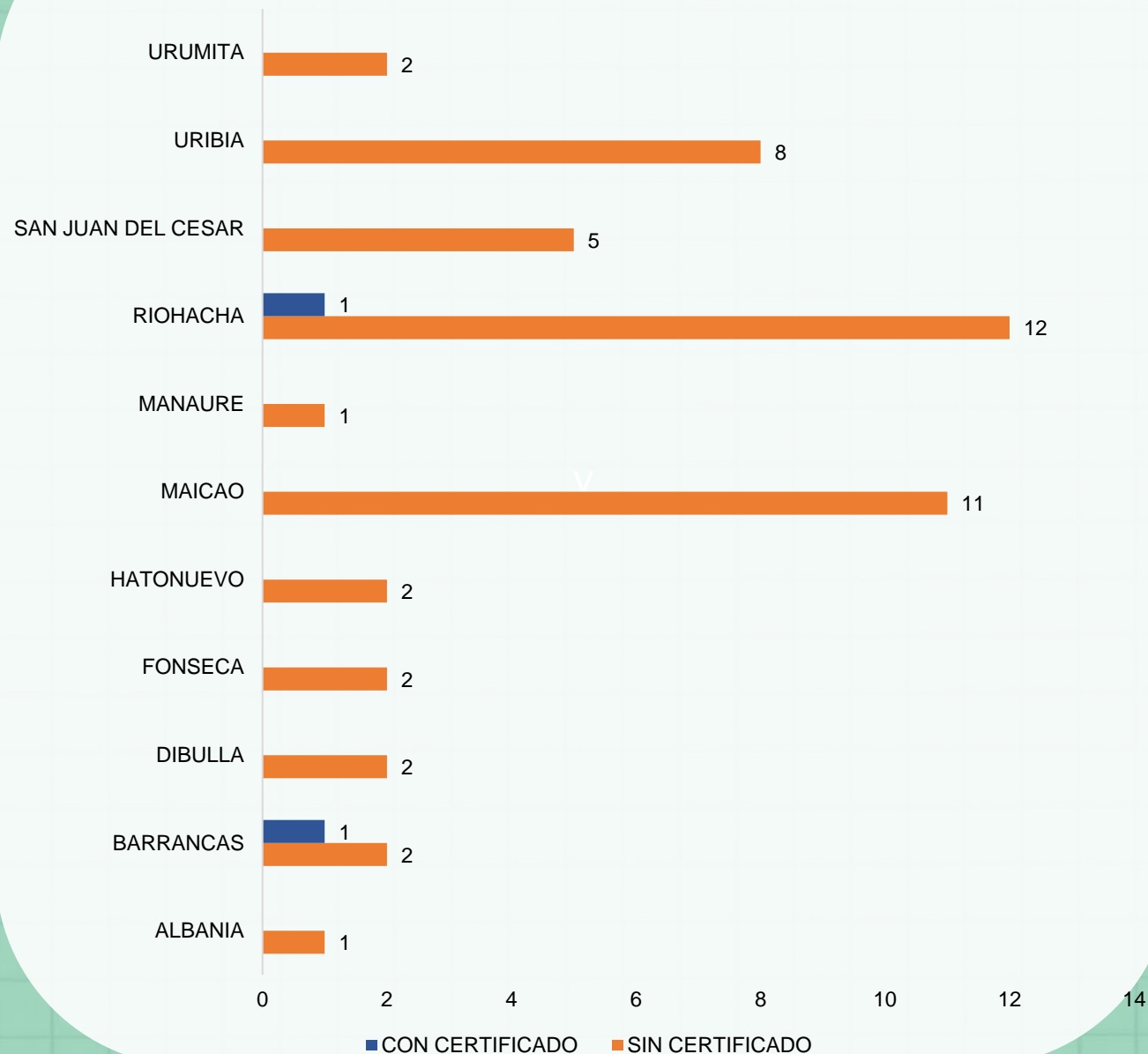

Educación Posmedia Datos 2022

Matrícula	LA GUAJIRA	NACIÓN
Matrícula total de educación superior	21,038	2,466,228
Matrícula en programas de pregrado	20,527	2,284,637
Matrícula en programas de posgrado	511	181,591
Matrícula primer curso** pregrado	6,836	757,276
Matrícula primer curso posgrado	247	144,441



Matrícula por sector

Oficial
20,577

No oficial
461

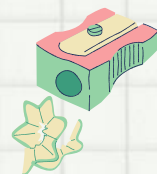

Tasa de Deserción Cohorte

La Guajira*
46,81%

Nacional
41,08%

Matriculados y graduados por nivel de formación

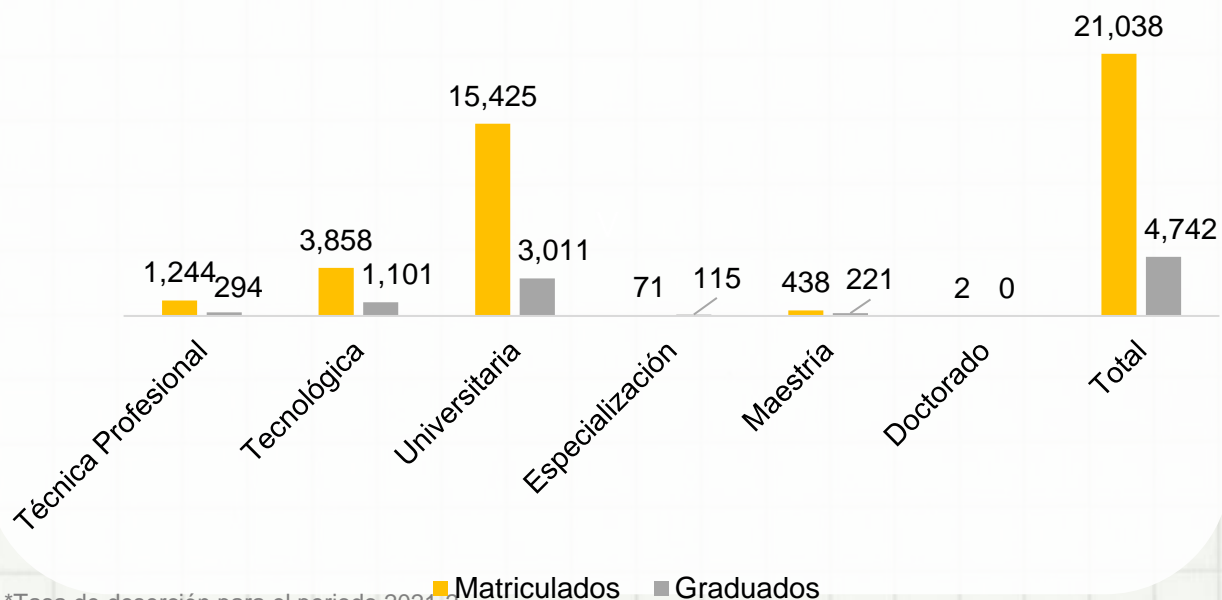

Tasa de vinculación laboral (2021)

Salario promedio

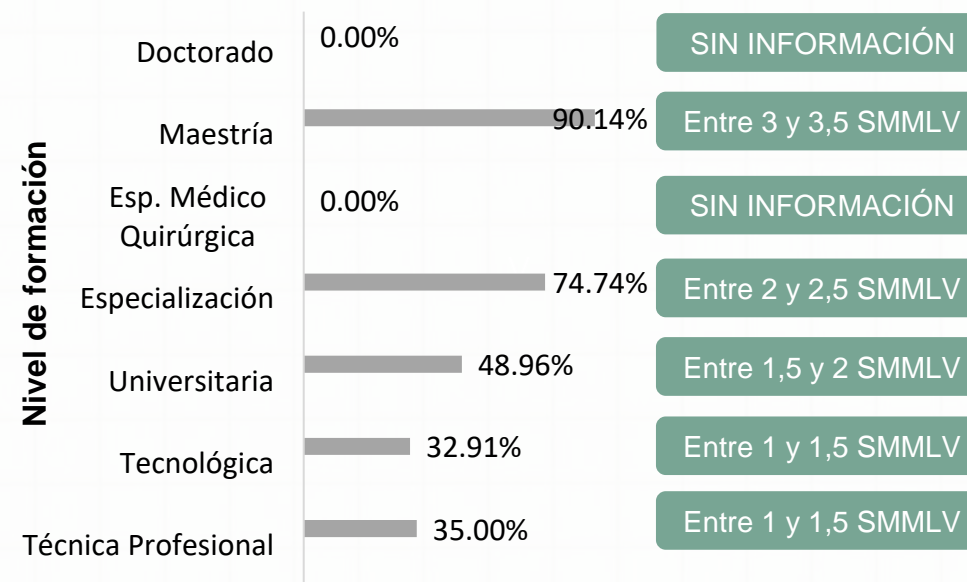

*Tasa de deserción para el periodo 2021-2.

**Nuevos estudiantes que ingresan a primer semestre del programa académico o llamados "primíparos".

PRINCIPALES RETOS

1

La ampliación de la cobertura neta de la educación media en el departamento representa un desafío importante, ya que actualmente un 27% de la población en la edad de estudio no cuenta con acceso a este nivel educativo. Del mismo modo, la cobertura en educación secundaria es insuficiente, ya que el 44% de los menores no acceden a este nivel educativo siendo el departamento con menor cobertura de este nivel.

2

La reprobación en la educación secundaria básica, comprendida entre los grados 6° y 9°, es un problema que requiere atención inmediata. Actualmente, un 12,75% de los estudiantes enfrenta dificultades en su desempeño académico. Es esencial implementar sistemas de apoyo educativo que no solo aumenten las posibilidades de aprobación, sino que también mejoren la calidad general de la educación y reduzca la deserción.

3

La cobertura de internet en las sedes educativas se encuentra en niveles bajos. De hecho, aproximadamente el 48% de las sedes carece de acceso a internet y la relación de un computador por cada 19 estudiantes acentúa aún más esta brecha. Esta situación representa un desafío significativo, ya que obstaculiza la capacidad de los estudiantes para adquirir habilidades digitales en un entorno cada vez más dependiente de la tecnología.

4

Los resultados de las pruebas Saber 11 reflejan que el promedio del departamento se sitúa por debajo de la media nacional. Estos resultados ponen de manifiesto una preocupante problemática en cuanto a la calidad de la educación básica y media en esta región. En consecuencia, los estudiantes de este departamento, en promedio, presentan un nivel de competencias inferior, lo que a su vez dificulta su capacidad para avanzar en su trayectoria educativa de manera exitosa.

5

Solamente el 38.5% de los estudiantes realiza una transición inmediata hacia la educación superior. En el año 2022, en el departamento, 6,836 estudiantes se encuentran matriculados en el primer curso de educación superior, en contraste con los 15701 estudiantes de grado décimo y undécimo, que constituyen la demanda potencial. Esta disparidad pone de manifiesto una problemática significativa en el acceso a la educación superior. Además, se acentúa por la falta de calidad de los ETDH dado que, de las 50 instituciones habilitadas para la formación, únicamente 2 cuentan con certificación de calidad.

6

En la guajira, en promedio hay 1,079 estudiantes por cada docente orientador. Esta proporción dificulta el ejercicio de acompañamiento por parte de los docentes orientadores, lo que puede generar un déficit de atención en los problemas de salud emocional y mental de los estudiantes. A su vez, esto puede afectar negativamente los resultados académicos.

Glosario:

- Cobertura Neta: Cantidad o porcentaje de estudiantes matriculados en el sistema educativo; sin contar los que están en extraedad (por encima de la edad correspondiente para cada grado). (MEN, sf)
- Cobertura Bruta: corresponde a la relación porcentual entre los alumnos matriculados en un nivel de enseñanza específico (independiente de la edad que tengan) y la población escolar que tiene la edad apropiada para cursar dicho nivel. Es factible que en el cálculo de este indicador se obtengan resultados de cobertura mayores a 100%, debido a que toda, o la mayoría de la población en esta edad se encuentra cubierta por el sistema educativo y adicionalmente se encuentran matriculados alumnos en Extraedad (DANE, 2020)
- Tasa de aprobados: Proporción de estudiantes que aprueba un ciclo académico.
- Tasa de reprobados: Proporción de estudiantes que reprueba un ciclo académico.
- Tasa de deserción: Proporción de estudiantes que no culmina su ciclo académico.

Fuentes:

- DANE (2022). Educación Formal Censo C600 anexos. Recuperado el septiembre de 2023, de DANE <https://www.dane.gov.co/index.php/estadisticas-por-tema/educacion/poblacion-escolarizada/educacion-formal>
- DANE (2022). Educación Formal Censo C600 MICRODATOS. Recuperado el septiembre de 2023, de DANE <https://microdatos.dane.gov.co/index.php/catalog/EDU-Microdatos>
- ICFES (2022) SABER 11. Recuperado el septiembre de 2023, de DATAICFES.
- MEN (2022). Sistema nacional de información de la educación superior – SNIES. Bases de datos consolidadas <https://snies.mineducacion.gov.co/portal/ESTADISTICAS/Bases-consolidadas/>
- MEN (2022). Aplicativo buscando colegio. Recuperado el septiembre de 2023 de <https://sineb.mineducacion.gov.co/bcol/app?service=page/BuscandoColegio>
- MEN (2022). Sistema nacional de información de la educación superior – SNIES. Informes departamentales <https://snies.mineducacion.gov.co/portal/Informes-e-indicadores/Perfiles-departamentales-de-Educacion-Superior/>
- SPADIES - MEN. (s.f.). Sistema para la Prevención y Análisis de la Deserción en las Instituciones de Educación Superior - SPADIES. Recuperado el septiembre de 2023, de Ministerio de Educación Superior: <https://spadies3.mineducacion.gov.co/spadiesWeb/#/page/login>
- OLE-MEN. Observatorio Observatorio Laboral para la Educación. Recuperado el septiembre de 2023, de Ministerio de Educación Superior: <http://bi.mineducacion.gov.co:8380/eportal/web/men-observatorio-laboral/tasa-de-cotizacion-por-programas>



Pontificia Universidad
JAVERIANA
Bogotá

LEE | LABORATORIO
DE ECONOMÍA
DE LA EDUCACIÓN

Octubre 2023

LEE.javeriana.edu.co