

Panorama de la educación en Risaralda



El Laboratorio de Economía de la Educación de la Pontificia Universidad Javeriana, pone a disposición de los hacedores de política pública y de la ciudadanía en general este documento con información estadística relevante del sistema educativo a nivel departamental y de las principales ciudades del país, como insumo para implementar acciones y políticas que garanticen un desarrollo integral, pertinente y en condiciones de calidad para los niños, niñas, jóvenes y adolescentes colombianos. Este documento presenta información sobre:

Educación básica y media

Educación para el trabajo y desarrollo humano (ETDH)

Educación superior

Población de Risaralda

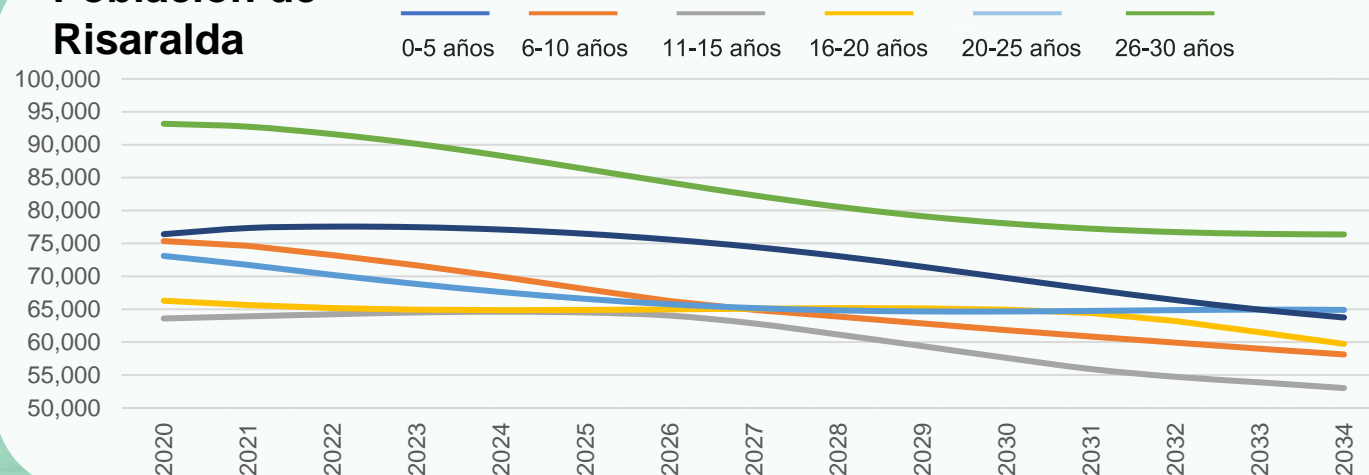

Menores de 15 años

En 2023: 201,119
En 2028: 190,219

Entre 15 y 30 años

En 2023: 236,444
En 2028: 218,463

Tasa de cobertura por nivel educativo 2022

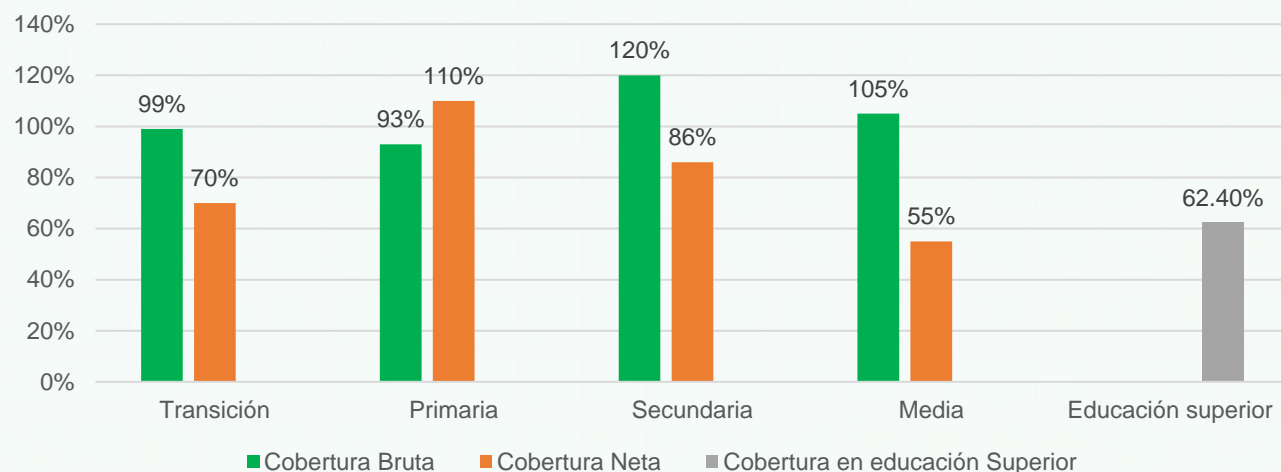

Educación Básica y media

Matrícula y tasas eficiencia

Datos 2022

Matrícula en Risaralda por sector y nivel educativo

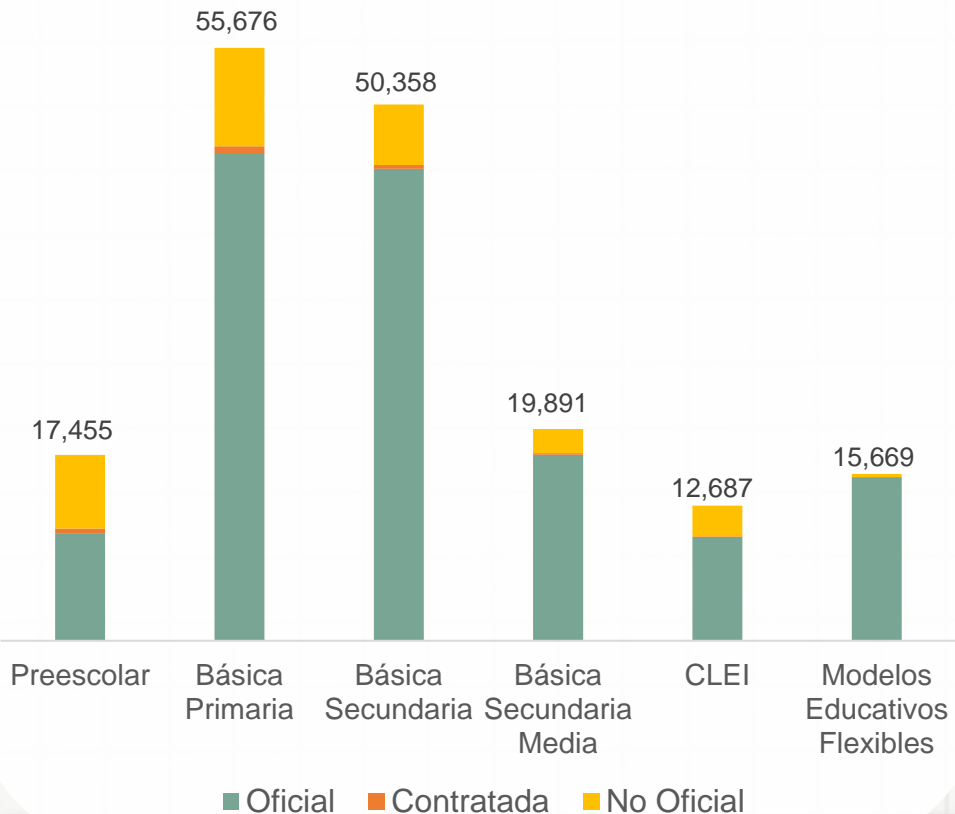

171,736
estudiantes
matriculados

142,799
matriculados
en el sector
oficial

Equivale al
83,1%



42,470
matriculados en
zonas rurales

	Tasa aprobados	Tasa reprobados	Tasa de desertores
Preescolar	97.08	0	2.92
Básica primaria	92.09	4.81	3.09
Básica secundaria	86.65	9.86	3.49
Media	93.16	4.66	2.18
CLEI	73.93	13.88	12.19

Educación Básica y media

Instituciones Educativas Datos 2022



873 colegios



490 colegios del sector oficial



331 colegios del sector oficial tienen jornada única.



842 sedes oficiales están en la ruralidad.



54,2% sedes cuentan con internet.

6,7 estudiantes por computador.



64,8% de los docentes son mujeres.

Personal en establecimientos educativos por sector

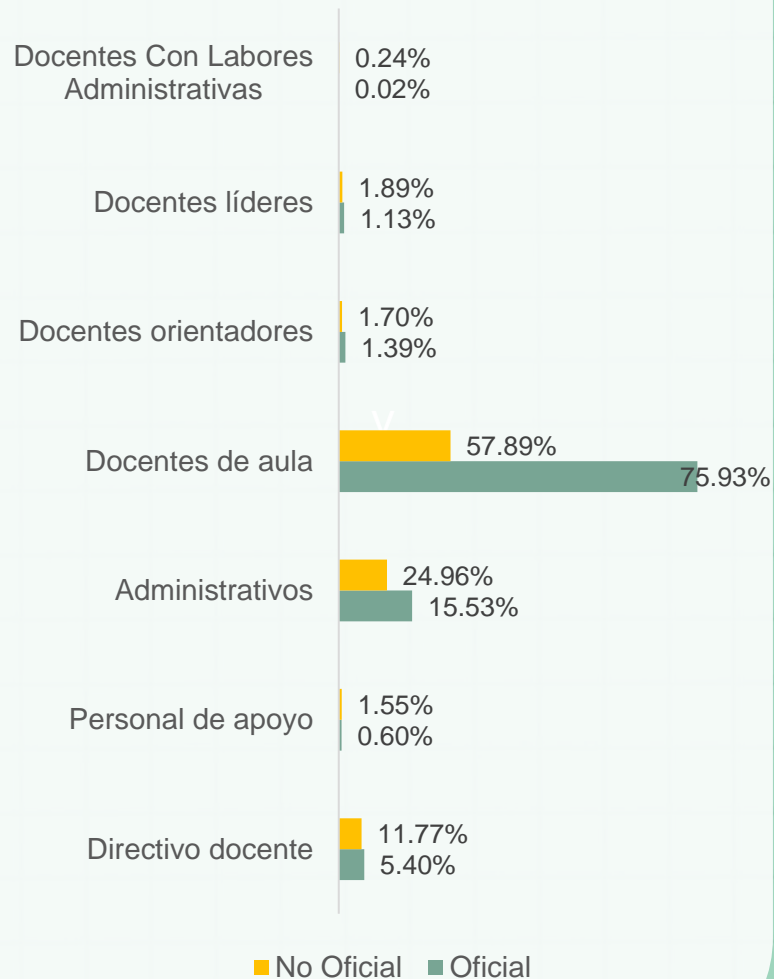

Nivel educativo de los docentes

Nivel educativo	Total, docentes	
	8,383	
Bachillerato	Pedagógico	188
	Técnico	48
	Normalista superior	291
Perito experto o técnico en educación	62	
Tecnólogo en educación	54	
Técnico o tecnólogo diferente a educación	35	
Licenciado	3,461	
Profesional diferente a licenciado	751	
Posgrado	Pedagógico	3,292
	No pedagógico	181
Sin titulación o acreditación educativa	20	

Pruebas Saber 11 y Tránsito Inmediato a Educación Superior

Datos 2022

Puntaje Pruebas Saber 11

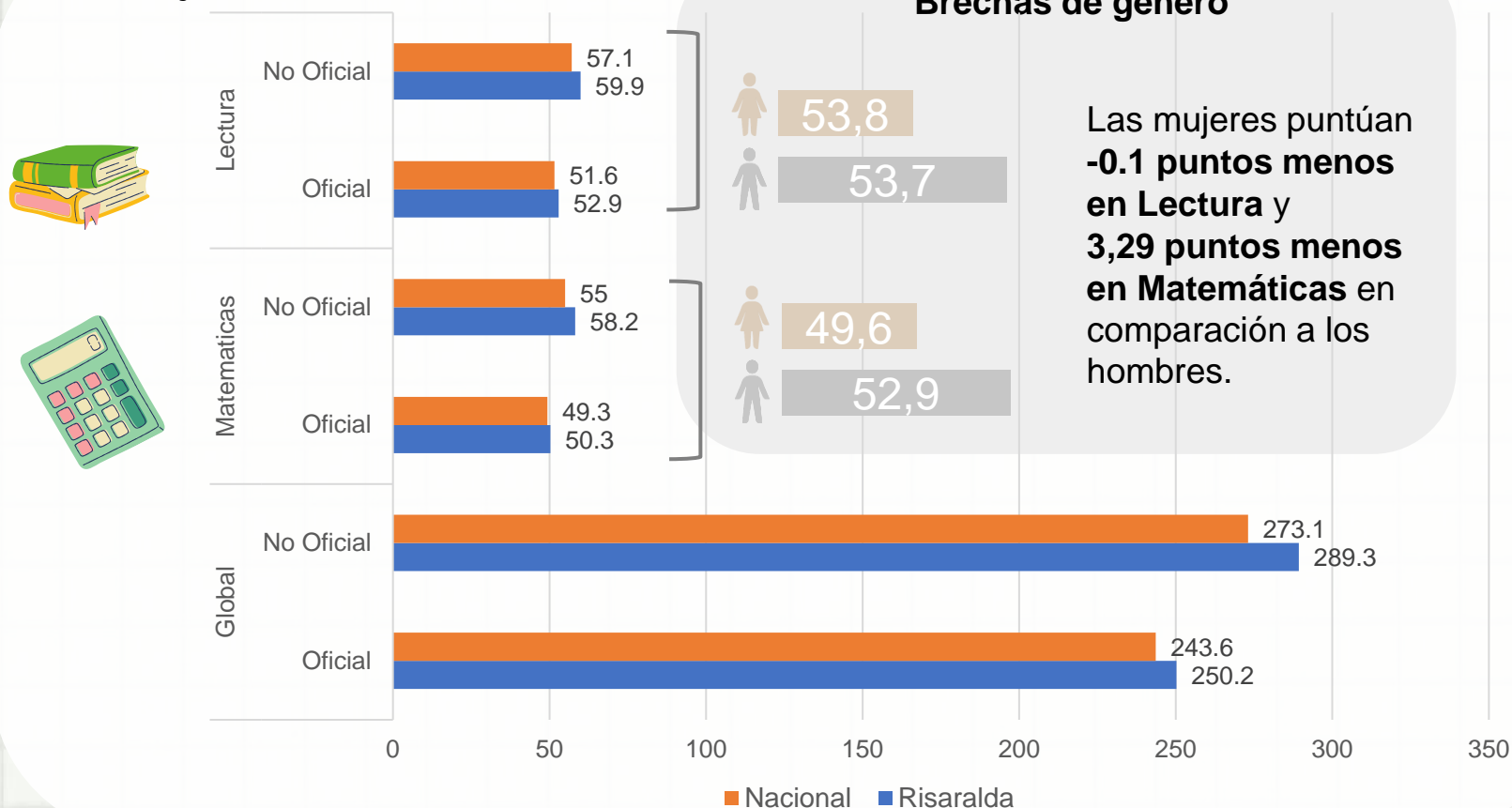

Tasa de Tránsito Inmediato

42,7%

de los estudiantes recién graduados del colegio, ingresan de forma inmediata a la educación superior.

1,6 puntos por encima de la tasa de tránsito inmediato nacional, que se ubica en

41,08%

Educación para el trabajo y desarrollo humano (ETDH)

Datos 2022



786 Instituciones ETDH



172 Instituciones ETDH cuentan con algún certificado de calidad.



7630 personas matriculadas en algún programa de ETDH.

Las **áreas** con el mayor número de matriculados en EDTH son

Idiomas

Ventas y servicios

Salud

Número de instituciones ETDH por Municipio

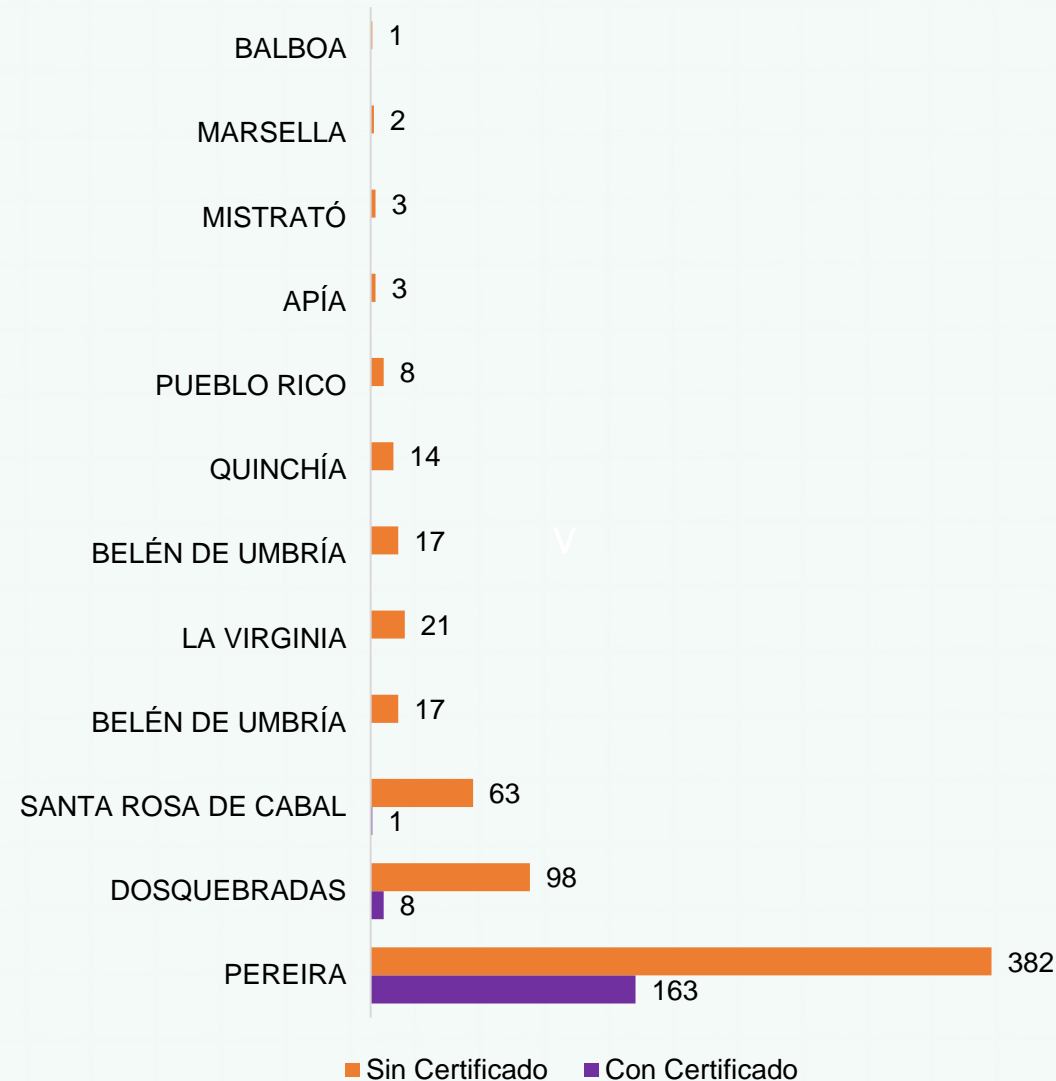

Educación Posmedia

Datos 2022

Matrícula

	Risaralda	NACIÓN
Matrícula total de educación superior	47,875	2,466,228
Matrícula en programas de pregrado	44,515	2,284,637
Matrícula en programas de posgrado	3,360	181,591
Matrícula primer curso** pregrado	6,703	352,640
Matrícula primer curso posgrado	955	69,969



Matrícula
por sector

Oficial
27,961

No oficial
19,914

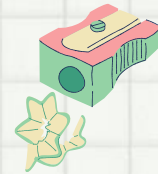

Tasa de
Deserción

Risaralda
9,6%

Nacional
11,03%

Matrícula y graduados por nivel de formación

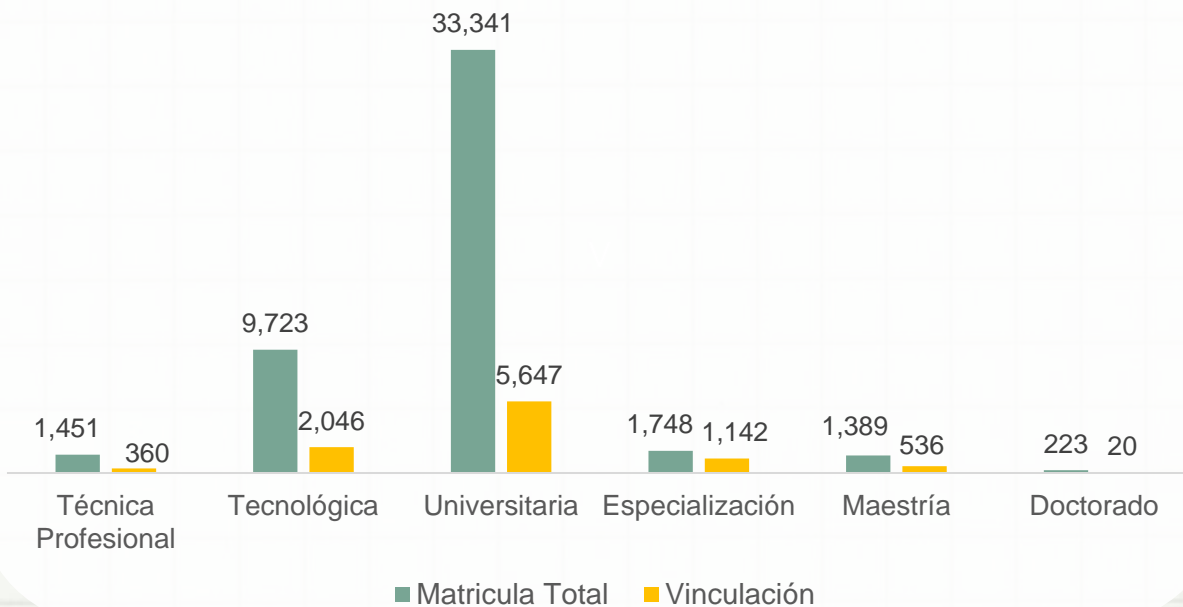

Tasa de vinculación laboral (2021)

Salario promedio

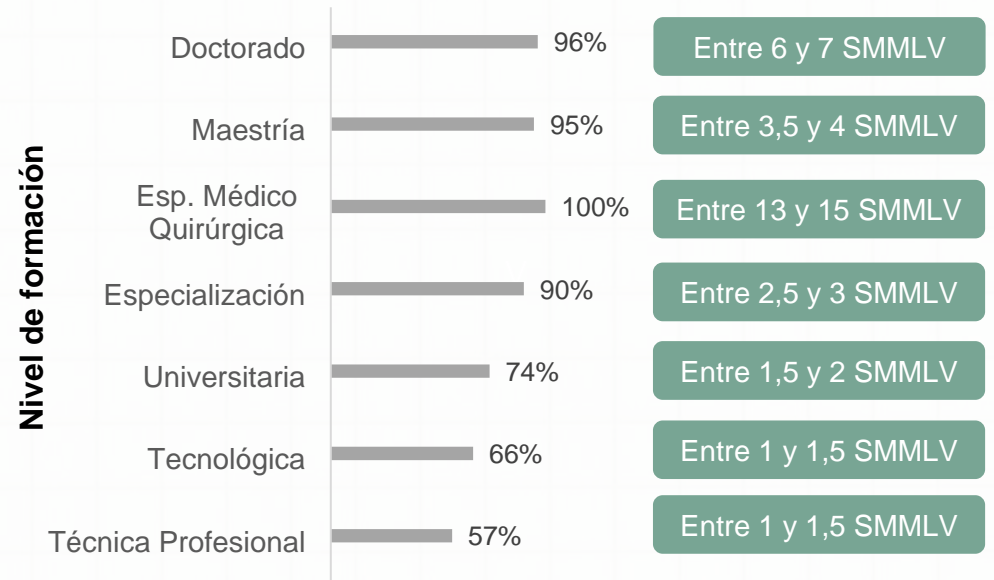

**Nuevos estudiantes que ingresan a primer semestre del programa académico o llamados "primíparos".

PRINCIPALES RETOS

1

La ampliación de la cobertura neta de la educación media en el departamento representa un desafío importante, ya que actualmente un 45% de la población en la edad de estudio no cuenta con acceso a este nivel educativo. Del mismo modo, la cobertura en educación preescolar es insuficiente, ya que 1 de cada 4 menores no acceden a este nivel educativo en la edad especificada.

2

La reprobación en la educación secundaria básica, comprendida entre los grados 6° y 9°, es un problema que requiere atención inmediata. Actualmente, un 9,86% de los estudiantes enfrenta dificultades en su desempeño académico. Es esencial implementar sistemas de apoyo educativo que no solo aumenten las posibilidades de aprobación, sino que también mejoren la calidad general de la educación y reduzca la deserción.

3

La cobertura de internet en las sedes educativas se encuentra en niveles bajos. De hecho, aproximadamente 1 de cada 2 sedes carece de acceso a internet y la relación de un computador por cada 6.7 estudiantes acentúa aún más esta brecha. Esta situación representa un desafío significativo, ya que obstaculiza la capacidad de los estudiantes para adquirir habilidades digitales en un entorno cada vez más dependiente de la tecnología.

4

Los resultados de las pruebas Saber 11 reflejan una brecha alta en matemáticas en contra de las mujeres. Estos resultados ponen de manifiesto una preocupante problemática en cuanto a la calidad de la educación básica y media en esta región, para romper estereotipos de género y lograr condiciones equitativas entre hombres y mujeres.

5

Solamente el 42.7% de los estudiantes realiza una transición inmediata hacia la educación superior. En el año 2022, en el departamento, 6,703 estudiantes se encuentran matriculados en el primer curso de educación superior, en contraste con los 19,891 estudiantes de grado décimo y undécimo, que constituyen la demanda potencial. Además, se acentúa por la falta de calidad en la formación en EDTH, dado que, de las 786 instituciones habilitadas para la formación, únicamente 172 cuentan con certificación de calidad.

6

En Risaralda, en promedio hay estudiantes 892 por cada docente orientador. Esta proporción dificulta el ejercicio de acompañamiento por parte de los docentes orientadores, lo que puede generar un déficit de atención en los problemas de salud emocional y mental de los estudiantes. A su vez, esto puede afectar negativamente los resultados académicos.

Glosario:

- Cobertura Neta: Cantidad o porcentaje de estudiantes matriculados en el sistema educativo; sin contar los que están en extra edad (por encima de la edad correspondiente para cada grado). (MEN, sf)
- Cobertura Bruta: corresponde a la relación porcentual entre los alumnos matriculados en un nivel de enseñanza específico (independiente de la edad que tengan) y la población escolar que tiene la edad apropiada para cursar dicho nivel. Es factible que en el cálculo de este indicador se obtengan resultados de cobertura mayores a 100%, debido a que toda, o la mayoría de la población en esta edad se encuentra cubierta por el sistema educativo y adicionalmente se encuentran matriculados alumnos en Extra edad (DANE, 2020)
- Tasa de aprobados: Proporción de estudiantes que aprueba un ciclo académico.
- Tasa de reprobados: Proporción de estudiantes que reprueba un ciclo académico.
- Tasa de deserción: Proporción de estudiantes que no culmina su ciclo académico.

Fuentes:

- DANE (2022). Educación Formal Censo C600 anexos. Recuperado el septiembre de 2023, de DANE <https://www.dane.gov.co/index.php/estadisticas-por-tema/educacion/poblacion-escolarizada/educacion-formal>
- DANE (2022). Educación Formal Censo C600 MICRODATOS. Recuperado el septiembre de 2023, de DANE <https://microdatos.dane.gov.co/index.php/catalog/EDU-Microdatos>
- ICFES (2022) SABER 11. Recuperado el septiembre de 2023, de DATAICFES.
- MEN (2022). Sistema nacional de información de la educación superior – SNIES. Bases de datos consolidadas <https://snies.mineducacion.gov.co/portal/ESTADISTICAS/Bases-consolidadas/>
- MEN (2022). Aplicativo bsucando colegio. Recuperado el septiembre de 2023 de <https://sineb.mineducacion.gov.co/bcol/app?service=page/BuscandoColegio>
- MEN (2022). Sistema nacional de información de la educación superior – SNIES. Informes departamentales <https://snies.mineducacion.gov.co/portal/Informes-e-indicadores/Perfiles-departamentales-de-Educacion-Superior/>
- SPADIES - MEN. (s.f.). Sistema para la Prevención y Análisis de la Deserción en las Instituciones de Educación Superior - SPADIES. Recuperado el septiembre de 2023, de Ministerio de Educación Superior: <https://spadies3.mineducacion.gov.co/spadiesWeb/#/page/login>
- OLE-MEN. Observatorio Observatorio Laboral para la Educación. Recuperado el septiembre de 2023, de Ministerio de Educación Superior: <http://bi.mineducacion.gov.co:8380/eportal/web/men-observatorio-laboral/tasa-de-cotizacion-por-programas>



Pontificia Universidad
JAVERIANA
Bogotá

LEE LABORATORIO
DE ECONOMÍA
DE LA EDUCACIÓN

Octubre 2023

LEE.javeriana.edu.co